

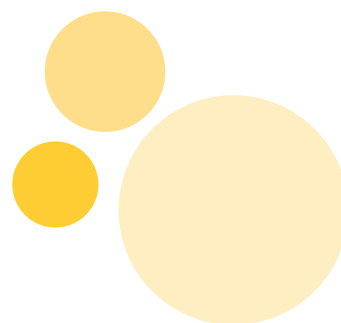

Reglement Persoonsgebonden budget verpleging en verzorging (Zvw-pgb) 2019



Inhoudsopgave

	pag.
Artikel 1 Inleiding	2
Artikel 2 Doelgroep Zvw-pgb	2
Artikel 3 Voorwaarden voor toegang Zvw-pgb	2
Artikel 4 Weigeringsgronden	3
Artikel 5 Aanvraag Zvw-pgb	3
Artikel 6 Toekenningsverklaring	4
Artikel 7 Declareren van zorg	5
Artikel 8 Verplichtingen	6
Artikel 9 Herziening of intrekking	7
Artikel 10 Beëindigen van het Pgb	7
Artikel 11 Terugvordering	8
Artikel 12 Begripsbepaling	8

Artikel 1 Inleiding

Dit Reglement persoonsgebonden budget verpleging en verzorging hoort bij artikel 14, verpleging en verzorging van de verzekeringsvoorwaarden 2019 van de basisverzekeringen Natura en de basisverzekering Restitutie van EUCARE Insurance PCC Ltd. Aevitae verzorgt namens EUCARE de uitvoering van deze verzekeringen.

Voor verpleging en verzorging is het onder bepaalde voorwaarden mogelijk om een persoonsgebonden budget (Zvw-pgb) aan te vragen. Daarmee kunt u zelf uw zorg inkopen die is afgestemd op uw behoeften, persoonskenmerken en mogelijkheden. In dit reglement vindt u meer informatie over:

- het Zvw-pgb;
- de voorwaarden om hiervoor in aanmerking te komen;
- informatie over de toetsing;
- hoe u dit kunt aanvragen;
- informatie over de wijze van declareren;
- uw en onze verplichtingen.

Artikel 2 Doelgroep Zvw-pgb

U komt in aanmerking voor een persoonsgebonden budget op grond van de Zorgverzekeringswet (Zvw-pgb) als u:

- 1 Behoefte heeft aan verpleging en verzorging zoals verpleegkundigen die plegen te bieden, waarbij die zorg verband houdt met de behoefte aan geneeskundige zorg of een hoog risico daarop én deze zorg niet gepaard gaat met verblijf en geen kraamzorg betreft.
 - a Onder zorg benoemd in artikel 2.1 vallen niet de verzorgende handelingen bij minderjarigen die gericht zijn op het opheffen van een tekort aan zelfredzaamheid bij algemene dagelijkse levensverrichtingen (ADL).

Daarnaast dient u:

- 2 langdurig, d.w.z. langer dan één jaar, op deze verpleging en/of verzorging aangewezen te zijn, óf
- 3 op palliatieve terminale zorg (PTZ) aangewezen te zijn. Dit betekent dat door uw behandelend arts is vastgesteld dat de ingeschatte levensverwachting minder is dan drie maanden.

Artikel 3 Voorwaarden voor toegang Zvw-pgb

U voldoet aan alle van de volgende voorwaarden:

- 1 u bent in het bezit van een indicatie voor verpleging en verzorging zoals benoemd in artikel 2.1 van dit reglement waarvan de datum waarop de indicatie gesteld is, niet ouder is dan 3 maanden op het moment dat de aanvraag binnen is bij de zorgverzekeraar;
- 2 u bent naar ons oordeel in staat met het Zvw-pgb op doelmatige wijze te voorzien in toereikende zorg of andere diensten van goede kwaliteit;
- 3 u bent naar ons oordeel in staat op eigen kracht of met hulp van een (wettelijke) vertegenwoordiger, de aan het Zvw-pgb verbonden taken en verplichten op verantwoorde wijze uit te voeren. De volgende aspecten wegen wij mee in onze beoordeling:
 - a u heeft zich bij de eerdere verstrekking van een persoonsgebonden budget in de AWBZ, Wlz, Wmo of Jeugdwet niet gehouden aan de daarbij horende verplichtingen;
 - b u was binnen een periode van vijf jaar voorafgaand aan het indienen van de Zvw-pgb-aanvraag betrokken bij opzettelijke misleiding in het kader van een door of namens u afgesloten zorgverzekering;
 - c er loopt een onderzoek naar mogelijke onrechtmatigheden in een eerder aan u toegekend Zvw-pgb of een pgb op grond van de Wmo, Jeugdwet, Wlz en/of AWBZ;
 - d u heeft een betalingsachterstand in de premie van minimaal vier maanden;
 - e u valt onder de schuldsaneringsregeling natuurlijke personen (Wsnp), dan wel een verzoek tot van toepassing verklaring van die regeling is bij de rechtbank ingediend;
 - f u heeft surséance van betaling aangevraagd, verkeert in staat van faillissement of bent failliet verklaard.
- 4 u bent naar ons oordeel in staat op eigen kracht of met hulp van een (wettelijk) vertegenwoordiger, de door u verkozen zorgverleners op zodanige wijze aan te sturen en hun werkzaamheden op elkaar af te stemmen, dat sprake is of zal zijn van verantwoorde zorg.
- 5 u bent naar ons oordeel in staat op eigen kracht of met hulp van een (wettelijk) vertegenwoordiger te motiveren dat u de zorg met een Zvw-pgb geleverd wil en kan krijgen.

Mocht u naar ons oordeel niet in staat zijn om aan alle bovenstaande voorwaarden te voldoen, dan zullen wij u geen toegang tot het Zvw-pgb verlenen, dan wel aanvullende eisen stellen waaraan dient te worden voldaan om alsnog of wederom in aanmerking te komen voor een Zvw-pgb.

Artikel 4 Weigeringsgronden

Geen van de volgende weigeringsgronden zijn van toepassing op u:

- 1 u bent bij de eerdere verstrekking van een Zvw-pgb niet in staat gebleken zich op eigen kracht of met hulp van een (wettelijke) vertegenwoordiger te houden aan de aan het Zvw-pgb verbonden taken en verplichtingen;
- 2 u beschikt blijkens de Basisregistratie Personen (BRP) niet over een woonadres;
- 3 uw vrijheid is u rechtens ontnomen;
- 4 u verleent geen medewerking (meer) aan een “Bewuste-keuze gesprek” en/of huisbezoek dat eventueel door de verzekeraar wordt georganiseerd;
- 5 uit uw aanvraagformulier of het bewuste keuzegesprek blijkt dat u met uw Zvw-pgb uitsluitend zorg of andere diensten wilt inkopen bij zorgverleners waarmee wij een overeenkomst hebben gesloten tot het leveren van zorg of andere diensten.
- 6 uw (wettelijke) vertegenwoordiger (als u zijn of haar hulp nodig heeft voor het voldoen aan de in artikel 3 genoemde toegangsvoorwaarden):
 - a heeft bij eerdere verstrekking van pgb waarbij hij als hulppersoon of (wettelijke) vertegenwoordiger optrad niet ingestaan voor nakoming van de daaraan verbonden verplichtingen;
 - b beschikt blijkens de Basisregistratie Personen (BRP) niet over een woonadres;
 - c is zijn/haar vrijheid rechtens ontnomen;
 - d valt onder de schuldsaneringsregeling natuurlijke personen (Wsnp), dan wel verzoek tot van toepassing verklaring van die regeling is bij de rechtbank ingediend;
 - e heeft surséance van betaling aangevraagd, of verkeert in staat van faillissement of is failliet verklaard;
 - f biedt anderszins onvoldoende waarborg voor het nakomen van de voor u aan het pgb verbonden verplichtingen;
- 7 U beschikt over meer dan één indicatie voor de zorg zoals beschreven in artikel 2.1. Uw gehele zorgvraag met betrekking tot de zorg omschreven zoals in artikel 2.1 dient in één indicatie te zijn verwoord.
- 8 Er wordt geen Zvw-pgb verstrekt voor gebruikelijke zorg. Onder gebruikelijke zorg verstaan wij zorg die naar algemeen aanvaardbare opvattingen in redelijkheid mag worden verwacht van de huisgenoten, tot wie gerekend worden, de partner, ouders, inwonende kinderen en anderen met wie cliënt duurzaam gemeenschappelijk een woning bewoont.

Artikel 5 Aanvraag Zvw-pgb

- 1 De aanvraag van een Zvw-pgb vindt plaats door indiening van het pgb-aanvraagformulier. U dient ons aanvraagformulier te gebruiken. Dit pgb-aanvraagformulier bestaat uit twee delen: (1) het verpleegkundige deel en (2) het verzekerde deel. Een bewust-keuzegesprek maakt onderdeel uit van de aanvraagprocedure, tenzij wij hiervan afzien. Het verpleegkundige deel (1) bestaat uit de door de verpleegkundige (zoals beschreven in artikel 5.3) vastgestelde indicatie en te beantwoorden vragen zodat wij kunnen bepalen of uw zorgvraag aansluit bij de in artikel 5.3 genoemde voorwaarden. Het gaat hier om de aard, omvang en duur van de beoogde zorg. Deel 1 van het aanvraagformulier moet u laten invullen door de verpleegkundige die de indicatie stelt en moet door u beiden voor akkoord ondertekend worden. De indicatie dient gesteld te worden nadat de verzekerde gezien is door de verpleegkundige die de indicatie stelt. Het verzekerde deel (2) wordt door u zelf volledig ingevuld en ondertekend. In het verzekerde deel (2) van het pgb-aanvraagformulier geeft u op basis van de geïndiceerde uren verpleging en verzorging aan van welke zorgaanbieder(s) u gebruik wilt gaan maken. Ook geeft u in dit deel aan bij welke zorgaanbieder(s) u zorg in natura wenst af te nemen en welke zorgaanbieder(s) uzelf op basis van het Zvw-pgb wenst te contracteren. U vindt het pgb aanvraagformulier op onze website.
- 2 Wij adviseren u om, in verband met uw herindicatie, 13 weken voor het aflopen van uw huidige indicatie contact op te nemen met een indicatiesteller (zie artikel 5.3) en minimaal 6 weken voor uw huidige indicatie verloopt uw pgb-aanvraagformulier in te dienen. Wanneer u op zoek bent naar een indicatiesteller kunt u hiervoor gebruik maken van de zorgzoeker op onze website. U moet hiervoor zoeken op ‘verpleging en verzorging’. U vindt dan al onze gecontracteerde thuiszorgorganisaties. Het is ook mogelijk om hiervoor contact op te nemen met onze afdeling Zorgadvies en Bemiddeling.
- 3 Indien een PTZ aanvraag verlengd moet worden is het vanaf 2 weken voor het einde van het aflopen van het bestaande pgb mogelijk om een (her)indicatie te laten stellen. Wij raden u aan om na deze indicatiestelling de aanvraag zo spoedig mogelijk in te sturen.
- 2 Uw aanvraag voor een Zvw-pgb wordt beoordeeld aan de hand van de volledig ingevulde pgb-aanvraagformulierenset inclusief bijlagen en eventueel een bewust keuze gesprek. Als hieruit blijkt dat u voldoet aan de voorwaarden zoals genoemd in artikel 2 en 3 en er zijn geen weigeringsgronden (artikel 4) van toepassing, krijgt u toestemming voor een Zvw-pgb.
- 3 a Voor een aanvraag voor volwassenen vanaf 18 jaar, bent u in het bezit van een door een BIG-geregistreerde hbo-verpleegkundige gestelde indicatie, die deze indicatie conform de normen voor indiceren en organiseren van verpleging en verzorging heeft opgesteld, nadat hij/zij u in uw thuissituatie heeft gezien;

- b Voor een aanvraag voor kinderen onder de 18 jaar bent u in het bezit van een door een BIG geregistreerde hbo-kinderverpleegkundige en/of een verpleegkundig specialist die werkzaam is bij een bij de BINKZ aangesloten zorgverlener. Indien er capaciteitsproblemen zijn door de krapte op de arbeidsmarkt kan er contact worden opgenomen met de betreffende zorgverzekeraar om met de betreffende zorgverlener tot een passende oplossing te komen.
- 4 Bij de indicatiestelling dient de indicatiesteller de Kwaliteitsnorm tolkgebruik voor anderstaligen in de zorg te hanteren bij het bepalen of er noodzaak is tot gebruik van een tolk. Bij het beoordelen van de aanvraag zullen wij de Kwaliteitsnorm tolkgebruik voor anderstaligen in de zorg hanteren bij het bepalen of er noodzaak is tot gebruik van een tolk.
 - 5 Indien er sprake is van voorbehouden handelingen die uitgevoerd gaan worden door een informele zorgverlener, dient u aan te kunnen tonen hoe u er voor zorg draagt dat deze zorgverlener te allen tijde voldoende geïnstrueerd is om deze handelingen te verrichten.
 - 6 Indien u op palliatieve terminale zorg (PTZ) bent aangewezen, dient u een verklaring van uw behandelend arts toe te voegen waaruit blijkt dat uw ingeschatte levensverwachting minder is dan drie maanden.
 - 7 De indicatie moet onafhankelijk gesteld worden, waarbij de wijkverpleegkundige die uw indicatie stelt in ieder geval niet mag zijn uw (wettelijke) vertegenwoordiger en of uw partner of bloed- of aanverwant in de eerste of tweede lijn. Ook mag de indicatie niet gesteld worden door een individuele zorgverlener die deze zorg (deels) aan u zal gaan leveren, tenzij dit een door ons voor zorg in natura gecontracteerde aanbieder is.
 - 8 Het kan voorkomen dat er zorg is geïndiceerd die naar ons oordeel niet onder de aanspraak verpleging en verzorging valt of niet doelmatig is. Dan kennen wij u voor dat deel van de zorg geen pgb toe. De toekenning kan hierdoor lager zijn dan het aantal uren van de indicatie. In dat geval motiveren wij waarom wij afwijken van de indicatie. Eventueel kunnen wij uw indicatie geïndiceerd voor advies voorleggen aan een onafhankelijke derde partij.
 - 9 Indien u op uw aanvraagformulier te kennen geeft dat u gebruik zult maken van slechts één zorgverlener, dient u tevens aan te geven hoe en met welke zorgverlener(s) u in uw zorgbehoefte gaat voorzien in geval van (plotselinge) uitval van de door u gecontracteerde zorgverlener door ziekte, vakantie of anderszins.
 - 10 Indien u verbleef in een instelling omdat dit medisch noodzakelijk was in verband met geneeskundige zorg als bedoeld in de Zvw danwel in een voorziening voor Eerstelijns Verblijf (ELV), kunt u weer gebruik maken van uw geldende indicatie zodra u weer thuis bent. U hoeft in dat geval niet opnieuw een volledige aanvraag in te dienen tenzij de aard, omvang of duur van uw zorgvraag is gewijzigd.
 - 11 Een nieuwe aanvraag is nodig als u langer dan 60 dagen opgenomen in een Wlz-instelling of ziekenhuis verblijft of langer dan 60 dagen gebruik maakt van Eerstelijns Verblijf in een instelling zoals bedoeld in artikel 38 in onze verzekeringsvoorwaarden.
 - 12 Indien u een combinatie wenst van een Zvw-rgb en zorg in natura (ZIN), dan moet de indicatie van het Zvw-rgb en de indicatie van ZIN door dezelfde zorgaanbieder gesteld worden. Dit houdt in dat de indicatie gesteld moet worden door de organisatie die de zorg in natura levert. Om een Zvw-rgb in combinatie met ZIN aan te vragen geeft u dit aan op uw rgb-aanvraagformulier. Dit kunt u doen door bij punt 7 van deel 2 van uw aanvraagformulier aan te geven bij welke zorgaanbieder(s) u de zorg in wilt kopen op basis van de geïndiceerde uren Zvw-rgb. Daarnaast geeft u bij punt 8 van deel 2 van het aanvraagformulier aan bij welke zorgaanbieder(s) u zorg in natura gaat afnemen en welke afspraken u maakt met de zorgaanbieder(s) die uzelf op basis van het Zvw-rgb wenst te contracteren.
 - 13 Indien u met een Zvw-rgb zorg wilt inkopen bij een door ons gecontracteerde aanbieder voor ZIN of bij een door ons gecontracteerde rgb-aanbieder, dan kunnen wij ervoor kiezen dat deel van de zorg aan te bieden als zorg in natura (ZIN).

Artikel 6 Toekenningsverklaring

- 1 De ingangsdatum van het Zvw-rgb is de datum waarop wij uw compleet ingevulde en ondertekende aanvraag hebben ontvangen. Op uw verzoek kunnen wij het Zvw-rgb ook op een latere datum in laten gaan;
- 2 In afwijking van artikel 6.1 is bij een herindicatie de ingangsdatum van het Zvw-rgb, de datum van ingang van de geldende herindicatie, als aan de volgende voorwaarden is voldaan:
 - a op grond van de voorgaande indicatie was u een Zvw-rgb toegekend;
 - b de ingangsdatum van de geldende herindicatie ligt niet later dan de dag volgend op de datum van beëindiging van de voorgaande indicatie;
 - c wij hebben uw aanvraag voor een Zvw-rgb ontvangen binnen vier weken na de datum van ingang van de geldende herindicatie.
- 3 In de schriftelijke toekenningsverklaring die wij u toesturen, leggen wij de looptijd van uw Zvw-rgb vast. De looptijd van uw Zvw-rgb is maximaal 2 jaar vanaf het moment dat het Zvw-rgb aan u is toegekend en mits u een geldige indicatie heeft. Als u na het einde van deze periode nog steeds een Zvw-rgb wilt ontvangen, dan kunt u een nieuwe Zvw-rgb aanvraag bij ons indienen, conform artikel 5. Beschikt u reeds over een toekenningsverklaring met een looptijd van 5 jaar, dan blijft deze geldig tenzij de zorgvraag wijzigt.

- 4 Voor de vaststelling van de hoogte van uw Zvw-pgb gaan wij uit van de aangevraagde uren Zvw-pgb die passen binnen de uren verpleging en verzorging die de verpleegkundige heeft geïndiceerd.
- 5 Het budget wordt per kalenderjaar berekend en eindigt uiterlijk op 31 december van het kalenderjaar waarvoor het Zvw-pgb is vastgesteld.
- 6 Als uw zorgverzekering of uw Zvw-pgb voor het einde van het kalenderjaar eindigt, dan wordt uw Zvw-pgb naar rato verlaagd. Uw Zvw-pgb zal na verlaging bedragen: (het oorspronkelijke pgb) maal (het aantal dagen dat uw pgb en verzekering gedurende het kalenderjaar van beëindiging van kracht is geweest) gedeeld door (365). Indien u meer zorg gedeclareerd hebt dan uw naar rato verlaagde pgb, dient u het teveel terug te betalen.
- 7 De toekenning, beëindiging of intrekking van de toekenningsverklaring van het Zvw-pgb wordt schriftelijk aan u kenbaar gemaakt.
- 8 Als u voor de zorg waarvoor u een Zvw-pgb heeft aangevraagd al zorg in natura heeft, of als u al recht op de vergoeding van kosten van deze zorg heeft op het moment dat u een aanvraag voor een Zvw-pgb indient, dan moet u deze zorg zelf beëindigen. Dit moet gebeuren voordat het Zvw-pgb, zoals opgenomen in de toekenningsverklaring, ingaat. Dit geldt niet als u op uw aanvraagformulier heeft aangegeven dat u uw zorg bij deze zorgverlener(s) blijft afnemen.
- 9 Bij de berekening van het budget wordt er gerekend met de tarieven voor formele en informele zorg, zoals omschreven in artikel 7.2. Hierbij wordt gekeken naar het aanvraagformulier deel 2 waarop vermeld staat bij welke zorgaanbieders er zorg wordt ingekocht.

Artikel 7 Declareren van zorg

1 Voorwaarden voor declareren

- 1 U kunt uw nota's declareren vanaf de ingangsdatum Zvw-pgb die in uw toekenningsverklaring staat vermeld. Voor het declareren dient u gebruik te maken van het declaratieformulier voor Zvw-pgb. Dit declaratieformulier kunt u vinden op onze website of telefonisch bij ons opvragen.
- 2 De pgb nota's die u ontvangt van de zorgverleners, waar u op basis van uw Zvw-pgb een overeenkomst mee heeft gesloten, controleert u en dient u bij ons in. Alleen geleverde zorg die ook in lijn is met de indicatiestelling, pgb aanvraag en toestemming mag gedeclareerd worden.
- 3 Geleverde zorg kunt u alleen achteraf declareren. Door inzending van het declaratieformulier geeft u aan akkoord te gaan met de juistheid van deze pgb nota's en de geleverde uren zorg.
- 4 Het declareren van vast maandloon is wettelijk niet toegestaan. Alleen de daadwerkelijk geleverde zorg in uren en minuten, afgerond op 5 minuten, mag worden gedeclareerd.
- 5 Wij verzoeken u de pgb nota's uiterlijk binnen drie maanden nadat de zorg geleverd is bij ons in te dienen voor declaratie. Dit is nodig om een actueel beeld te kunnen houden over het verbruik van uw Zvw-pgb.
- 6 Indiciestelling en evaluatie van de behoefte aan zorg zoals in artikel 2.1 beschreven, casemanagement en verpleegkundige dagopvang en verblijf bij intensieve kindzorg worden niet vergoed uit het Zvw-pgb. Deze zorg zal afhankelijk van uw polis als zorg in natura worden verstrekt of in restitutie worden vergoed vanuit de reguliere wijkverpleging.

2 Hoogte en omvang declaratie

- 1 Voor formele zorgverleners gelden de volgende maximumtarieven:
 - Persoonlijke verzorging: € 38,89 per uur
 - Verpleging: € 50,58 per uur
- 2 Voor informele zorgverleners kunt u maximaal € 23,00 per uur declareren voor persoonlijke verzorging en/of verpleging.
- 3 Onder informele zorgverleners vallen zorgverleners die:
 - a een partner, bloed- of aanverwant in de 1e of 2e graad is en/of;
 - b niet zijn ingeschreven als verpleegkundige in het register, bedoeld in artikel 3 van de wet BIG, voor het uitoefenen van een beroep voor het verlenen van zorg en/of;
 - c geen inschrijving hebben in het Handelsregister of niet met de SBI codes 86, 87 of 88 staan geregistreerd als zorgverlenende organisatie in het Handelsregister.
- 4 Formele zorgverleners zijn alle zorgverleners die niet als informele zorgverlener worden aangemerkt. U kunt maximaal de in artikel 7.2.1. genoemde tarieven declareren voor formele zorgverleners. Hiervoor is het noodzakelijk dat u bij uw aanvraag voor het Zvw-pgb en bij elke declaratie de AGB-code van uw zorgverlener vermeldt.
- 5 Zowel het formele als het informele tarief zijn "all-in-tarieven". Dit houdt in dat u naast dit tarief geen andere kosten kunt declareren, zoals werkgeverslasten, reiskosten, vakantiegeld, vakantiedagen en hulpmiddelen.

3 Overige bepalingen t.b.v declareren

- 1 U bent zelf verantwoordelijk voor het tijdig betalen van de door u gecontracteerde zorgverleners. Voor zover u niet tijdig aan uw contractuele betalingsverplichting voldoet kunnen eventuele bijkomende kosten (bijvoorbeeld incassokosten en wettelijke rente) niet vanuit het Zvw-pgb worden betaald.

- 2 Wij zijn gerechtigd om controles uit te voeren om vast te stellen dat de zorg die gedeclareerd is ook daadwerkelijk geleverd is door de zorgverleners die u hebt gecontracteerd en in lijn is met uw indicatiestelling. Daarnaast kunnen wij de doelmatigheid en kwaliteit van de geleverde zorg beoordelen. Indien van toepassing, kunnen wij u adviseren hoe deze zorg doelmatiger ingezet kan worden.
- 3 Het eventueel niet gedeclareerde deel van uw budget wordt na afloop van de toekenningsperiode niet meegenomen naar een volgende periode.
- 4 Eventueel teveel ingekochte zorg waardoor het maximum van het budget verpleging en verzorging wordt overschreden wordt niet door ons vergoed.
- 5 Naast de genoemde voorwaarden in dit artikel zijn de algemene polisvoorwaarden van uw zorgverzekering van toepassing op het indienen van nota's en de betaling van zorg.
- 6 Indien u tijdelijk in het buitenland verblijft en u wilt in deze periode buitenlandse zorgverlener(s) inhuren, dan dient u dit schriftelijk vooraf bij ons te melden. Pas na onze schriftelijke toestemming, mag u de nota's van buitenlandse zorgverlener(s) declareren. Houdt u er rekening mee dat door u in het buitenland gecontracteerde zorgverleners waarvoor de Nederlandse fiscale en sociale zekerheidswetgeving niet geldt, er lagere formele maximumtarieven gelden op grond van het voor dat land geldende 'aanvaardbaarheidspercentage'.
- 7 Het declareren van zorg via een akte van cessie is niet toegestaan.
- 8 Als u alleen zorg inkoopt bij informele zorgverleners en het aantal uren verpleging en verzorging per week hoger is dan 24 dan kan de zorgverzekeraar de voorwaarde stellen dat een deel van de geleverde zorg moet worden geleverd door een formele zorgverlener.

Artikel 8 Verplichtingen

- 1 U bent verplicht om de afspraken die u maakt met uw zorgverleners schriftelijk vast te leggen in zorgovereenkomsten. In de zorgovereenkomst moet u in ieder geval opnemen:
 - NAW gegevens verzekerde;
 - NAW gegevens zorgverlener;
 - relatie tussen verzekerde en zorgverlener;
 - looptijd van de overeenkomst;
 - welke zorg zal worden geleverd;
 - het aantal uren dat zorg zal worden geleverd en op welke momenten;
 - welk tarief u daarvoor zult betalen;
 - AGB-code indien het een formele zorgverlener betreft;
 - ondertekening door verzekerde of (wettelijke) vertegenwoordiger en zorgverlener.
 Een voorbeeld van een zorgovereenkomst kunt u vinden op onze website of de website van de Sociale Verzekeringsbank.
- 2 U dient er als verzekerde op toe te zien dat partner, bloed- en aanverwanten in de 1e of 2e graad waarmee u een overeenkomst aangaat en op wie het Arbeidstijdenbesluit niet van toepassing is, niet meer dan veertig uur in één week aan werkzaamheden verrichten. Ook mag de zorgverlener niet jonger zijn dan 15 jaar.
- 3 U bent verplicht om eenmaal per jaar mee te werken aan de evaluatie van uw zorgbehoefte als de wijkverpleegkundige, die uw zorgbehoefte heeft vastgesteld, daarom verzoekt. Als uit de evaluatie blijkt dat uw zorgbehoefte is toegenomen of afgenomen, ben u verplicht om vervolgens samen met de wijkverpleegkundige opnieuw een aanvraagformulier in te vullen en in te dienen.
- 4 U bent als verzekerde verantwoordelijk voor de kwaliteit en doelmatigheid van de zorg die u inkoopt. Wij zijn niet aansprakelijk voor fouten gemaakt door de door u gecontracteerde zorgverleners.
- 5 Als de aard, omvang of duur van uw zorgvraag wijzigt is een nieuwe indicatiestelling door de verpleegkundige noodzakelijk. Dit kan zowel gaan om een verslechtering als een verbetering van uw gezondheidssituatie. U moet dan per direct een nieuwe indicatie aanvragen en een nieuwe Zvw-pgb aanvraag indienen. De verpleegkundige die uw indicatie heeft gesteld, kan ook minstens 1 keer per jaar op eigen initiatief toetsen of de indicatie nog aansluit bij uw zorgbehoefte en dus nog correct is. Als er op basis van die toetsing een nieuwe indicatie volgt, moet u ook een nieuwe Zvw-pgb aanvraag indienen. U dient deel II van het aanvraagformulier Zvw-pgb op te sturen als:
 - u van zorgverlener(s) verandert,
 - er wijzigingen zijn in uw keuze van zorgverlener, of
 - als de zorgverlener Zorg in Natura en zorg via het pgb aan u levert.
 Op basis van deze nieuwe aanvraag vindt dan, indien dat aan de orde is, een verrekening plaats. Het oude Zvw pgb wordt (her)berekend op de wijze zoals beschreven in artikel 6.6. Het nieuwe Zvw-pgb wordt berekend per de ingangsdatum van dit nieuwe Zvw-pgb.
- 6 U bent er zelf verantwoordelijk voor dat de besteding van uw budget en/of uren in overeenstemming is met de gestelde indicatie.
- 7 U bent verplicht om een dossier te beheren en na het beëindigen van het Zvw-pgb voor minimaal vijf jaar te archiveren. Dit dossier bevat tenminste:

- a Een beschikking van de rechtbank als u een wettelijk vertegenwoordiger heeft tenzij u dit van rechtswege bent;
 - b de volledige pgb aanvraagformulieren inclusief bijlagen en zorgovereenkomsten;
 - c facturen of urenregistraties met naam van de zorgverlener(s) waarop uurloon, eenheden, de soort zorg en een toelichting op de ontvangen zorg staat;
 - d bancaire betalingsbewijzen (bewijzen van contante betalingen worden niet geaccepteerd) of loonstaten van de Sociale Verzekeringsbank (SVB);
 - e kopieën van nota's van zorgverleners en kopieën van ingediende declaraties.
- 8 U bent voorts verplicht om gegevens uit dit dossier zo spoedig mogelijk aan ons te overhandigen wanneer wij daarom vragen. Ook als de Sociale Verzekeringsbank (SVB) aan uw zorgverleners betaalt, moet u zelf dit dossier beheren.
- 9 U geeft ons toestemming om contact op te nemen met de verpleegkundige, de huisarts en de behandelend specialist om uw (medische) gegevens omtrent de Zvw-rgb aanvraag en indicatiestelling voor verpleging en verzorging in te zien op het moment dat het nodig is voor een juiste beoordeling van uw aanvraag. Dit vindt plaats onder verantwoordelijkheid van onze medisch adviseur of verpleegkundig adviseur.
- 10 Stapt u over naar een andere zorgverzekeraar en is uw toekenningsverklaring nog geldig? Dan neemt de nieuwe zorgverzekeraar de (maximaal tot de vermelde einddatum van de indicatie) geldige toekenningsverklaring over inclusief het vermelde aantal uren voor verpleging en verzorging. De hoogte van de vergoeding voor deze uren kan afwijken omdat iedere zorgverzekeraar haar eigen tarieven hanteert. Wij adviseren u om deze toekenningsverklaring te bewaren zolang hij geldig is. Een nieuwe zorgverzekeraar kan hier om vragen.

Artikel 9 Herziening of intrekking

Uw PGB kan worden herzien of ingetrokken met terugwerkende kracht vanaf de datum van toestemming als:

- 1 u niet langer voldoet aan de toekenningsvoorwaarden;
- 2 u voldoet aan een van de weigeringsgronden;
- 3 u niet voldoet aan de in dit reglement gestelde verplichtingen;
- 4 u recht heeft op zorg vanuit de Wet langdurige zorg;
- 5 u om beëindiging van het Zvw-rgb verzoekt;
- 6 u langer dan twee maanden verblijft in een instelling in verband met zorg die ten koste komt van de basisverzekering;
- 7 met ingang van de ingangsdatum van uw toekenningsverklaring, als de toekenningsverklaring is gebaseerd op door u verstrekte onjuiste of onvolledige gegevens en verstrekking van juiste of volledige gegevens tot een andere beslissing hadden geleid;
- 8 u de informatie die wij bij u vragen niet dan wel niet tijdig ter beschikking stelt;
- 9 u niet meewerkt aan een dossieronderzoek;
- 10 er bij het dossieronderzoek onregelmatigheden op basis van weten/of regelgeving naar voren komen;
- 11 u het reglement niet naleeft;
- 12 u gedurende de looptijd van het Zvw-rgb een nieuwe (wettelijk) vertegenwoordiger aanwijst, dan wel voor het eerst met een (wettelijk) vertegenwoordiger gaat werken en u met deze vertegenwoordiger, naar ons oordeel, niet in staat wordt geacht de taken en verplichtingen die aan het Zvw-rgb verbonden zijn nog op verantwoorde wijze uit te voeren. U dient elke wijziging van (wettelijk) vertegenwoordiger terstond door te geven via het wijzigingsformulier Zvw-rgb. Dit formulier is te vinden op onze website of telefonisch bij ons op te vragen;
- 13 u zorg in natura afneemt bij zorgverlener(s) die u niet op uw aanvraagformulier hebt aangegeven.

Artikel 10 Beëindigen van het Pgb

- 1 Uw recht op Pgb eindigt automatisch met ingang van de dag waarop:**
- a u niet langer behoort tot de in artikel 2 bedoelde specifieke doelgroep;
 - b de zorg waaraan u behoefte heeft, kan worden bekostigd op grond van een ander wettelijk voorschrift dan de Zorgverzekeringswet, zoals de Wet langdurige zorg of de Wet maatschappelijke ondersteuning;
 - c u failliet bent verklaard of de Wettelijke schuldsaneringsregeling (Wsnr) op u van toepassing is verklaard;
 - d u bij de Basisregistratie Personen niet meer beschikt over een woonadres;
 - e rechts uw vrijheid is ontnomen;
 - f u met uw Pgb uitsluitend nog zorg inkoop bij zorgverleners waarmee de zorgverzekeraar een overeenkomst heeft gesloten tot het leveren van zorg;
 - g u om beëindiging van het Pgb verzoekt;
 - h de geldigheidsduur van uw toekenningsverklaring is verstreken;
 - i uw zorgverzekering eindigt.

2 De zorgverzekeraar kan uw recht op Pgb ook beëindigen:

- a met ingang van de dag waarop u niet langer in staat bent om op eigen kracht te voldoen aan de in artikel 3.1 genoemde toekenningsvoorwaarden en u ook geen hulp van een vertegenwoordiger heeft;
- b met ingang van de dag waarop uw vertegenwoordiger (als u zijn of haar hulp nodig heeft voor het voldoen aan de in artikel 3.1 genoemde toekenningsvoorwaarden):
 - 1 niet langer uw curator, bewindvoerder, mentor, voogd, partner of bloed- of aanverwant in de eerste of tweede graad is;
 - 2 bij andere verstrekking van persoonsgebonden budgetten waarbij hij of zij als hulppersoon of vertegenwoordiger optrad niet heeft ingestaan voor de nakoming van de daaraan verbonden verplichtingen;
 - 3 blijkens de Basisregistratie Personen (BRP) niet meer beschikt over een woonadres;
 - 4 zijn/haar vrijheid rechtens is ontnomen;
 - 5 failliet is verklaard of op hem/haar de Wettelijke schuldsaneringsregeling (Wsnr) van toepassing is verklaard;
 - 6 anderszins niet langer voldoende waarborg biedt voor het nakomen van de voor u aan het Pgb verbonden verplichtingen;
 - 7 uw zorgverlener en niet ook uw partner of bloed- of aanverwant in de eerste of tweede graad is;
- c met ingang van de dag waarop u zich niet (meer) houdt aan de aan het Pgb verbonden verplichtingen;
- d met ingang van de dag waarop niet langer voldoende aannemelijk is dat met het Pgb wordt of zal worden voorzien in toereikende zorg van goede kwaliteit. Zorg is in ieder geval niet van goede kwaliteit als u door de manier waarop die zorg wordt verleend, gezondheidsrisico's loopt;
- e met ingang van de dag waarop niet langer voldoende aannemelijk is dat de continuïteit van de te ontvangen zorg voldoende gewaarborgd is in situaties waarin uw zorgverlener door ziekte, vakantie of anderszins niet in staat zal zijn de benodigde zorg te verlenen;
- f met ingang van de ingangsdatum van uw toekenningsverklaring, als de toekenningsverklaring is gebaseerd op de door u verstrekte onjuiste of onvolledige gegevens en verstrekking van juiste of volledige gegevens tot een andere beslissing had geleid.

Artikel 11 Terugvordering

Als u zich bij de besteding vanuit de Pgb niet houdt aan de regels uit dit Reglement, dan kan de zorgverzekeraar het aan u uitbetaalde Pgb geheel of gedeeltelijk terugvorderen.

Artikel 12 Begripsbepaling

AGB-code

Een unieke code voor zorgpartijen (ondernemingen, vestigingen en zorgverleners) die inzicht geeft in de kenmerken en actuele gegevens van alle declarerende ondernemingen in de zorg en individuele zorgverleners.

Bewust-keuzegesprek

Een (telefonisch) gesprek dat eventueel door ons wordt georganiseerd. In een 'bewust-keuzegesprek' kunt u uw Zw-pgb aanvraag toelichten en wij kunnen informeren wat de keuze voor een Zw-pgb voor u betekent.

BINKZ

BINK staat voor Branchevereniging Integrale KindZorg en is de branchevereniging voor zorgorganisaties die gespecialiseerd zijn in verpleegkundige kindzorg buiten het ziekenhuis.

Bloed- en aanverwanten

Familie in de 1e of 2e graad van de verzekerde.

Bewust keuzegesprek

Een (telefonisch) gesprek dat eventueel door ons wordt georganiseerd. In een 'bewust keuzegesprek' kunt u uw Zw-pgb aanvraag toelichten en wij kunnen informeren wat de keuze voor een pgb voor u betekent.

Handelsregister

Het handelsregister is de basisregistratie waarin alle bedrijven en rechtspersonen ingeschreven staan; met het handelsregister wordt ook wel de inschrijving bij de Kamer van Koophandel (KvK) bedoeld.

Kwaliteitsnorm tolkgebruik voor anderstaligen in de zorg

Deze kwaliteitsnorm biedt handvatten (aan de indicatiesteller) om te bepalen of er een tolk moet worden ingezet, en zo ja, of dit een informele tolk kan zijn of dat een professionele tolk zou moeten worden ingeschakeld.

Verpleging en verzorging

Dit betreft de zorg zoals omschreven in artikel 2.10 Besluit zorgverzekering (Bzv), per 1 januari 2019:

Verpleging en verzorging omvat zorg zoals verpleegkundigen die plegen te bieden, waarbij die zorg:

- a verband houdt met de behoefte aan de geneeskundige zorg, bedoeld in artikel 2.4, of een hoog risico daarop,
- b niet gepaard gaat met verblijf als bedoeld in artikel 2.12, en
- c geen kraamzorg als bedoeld in artikel 2.11 betreft.

Vertegenwoordiger

Een vertegenwoordiger is een persoon die u als uw vertegenwoordiger aanwijst uit uw familie (bloed- en aanverwanten in de 1e of 2e graad) en die niet aan de definitie van de wettelijk vertegenwoordiger voldoet. Wij beoordelen of u met deze vertegenwoordiger in staat wordt geacht de taken en verplichtingen die aan het Zvw-pgb verbonden zijn op verantwoorde wijze uit te voeren.

Als vertegenwoordiger wordt niet geaccepteerd, iemand:

- a die bij eerdere verstrekking van persoonsgebonden budgetten waarbij hij/zij als hulppersoon of vertegenwoordiger optrad, niet heeft ingestaan voor nakoming van de daaraan verbonden verplichtingen;
- b die niet beschikt over een geldig woonadres;
- c wiens vrijheid is ontnomen;
- d op wie de schuldsaneringsregeling natuurlijke personen van toepassing is verklaard, of daartoe een verzoek bij de rechtbank is ingediend;
- e die surséance van betaling heeft aangevraagd, in staat van faillissement verkeert of (ooit) failliet is verklaard;
- f die anderszins onvoldoende waarborg zal bieden voor het nakomen van de voor de budgethouder aan het PGB verbonden verplichtingen.

Ook een organisatie of persoon die tegen een vergoeding uw Zvw-pgb beheert, wordt niet geaccepteerd als vertegenwoordiger.

Wettelijk vertegenwoordiger

Een wettelijk vertegenwoordiger is voor een persoon jonger dan 18 jaar één van de ouders, voor zover deze het ouderlijk gezag heeft, of een voogd. Voor personen van 18 jaar en ouder is het een curator, mentor of bewindvoerder, door de Rechtbank vastgesteld.

Zorg in Natura (ZIN)

Bij zorg in natura levert en organiseert de zorgaanbieder de zorg en regelt de administratie daaromheen. Wij hebben deze zorgaanbieder rechtstreeks gecontracteerd.

Zorgverlener

Met een zorgverlener bedoelen wij alle partijen die u gecontracteerd heeft om zorg te verlenen.

